京城日報
夕刊 七月廿二日(日)

料理 水炊 うな 本町二 喜久家 電本二三八三 お風呂が沸いてゐます

今後の交渉上 一應受理するが得策

芳澤公使通告受理を電命

日支條約問題

【東京電報】芳澤公使は國民政府の日支通商條約廢棄通告を受取るべきか否かといふ點に就き南京領事の照會に對して昨日これを受理すべく電命した、これは若し受け取らない場合は必らず國民政府は北京に直接移送して來る事は明瞭だから今後適切なる處置を取る上に寧ろ此の際受理することを得策と考へたからでこれに對する回答は日本政府と熟議を遂げた上に發する方針であるなほ岡本領事は通告を受領するが決して承諾した意味でないことを國民政府當局に嚴重聲明する筈である

國民政府に反省を求め 各國の判斷に訴ふ

通告文を受理した理由に就いて 芳澤公使說

【北京廿一日發電】芳澤公使は國民政府の日支條約廢棄並に臨時辦法適用通告に對し本日記者團に約一時間にわたり大要左の意見を語つた

國民政府通告の詳細なる內容は南京政府若くは日本政府より發表せられるであらうが、その要點は現行條約が期間滿了せるを以て新條約締結まで臨時辦法を實行するといふにあり、南京岡本領事より事態重大なるよりこれが受理を躊躇して來たが余はこれを受理して余に轉達すべき旨電報した、その理由は廢棄通告が發表さるゝ場合日本としては國民政府の誤れる措置並に日本の措置の正當なることを發表すべき要あり、これがためには國民政府に回答を與へる必要を認めたからである、即ち國民政府にその誤れるを述べて反省を求め、更に天下に公表して世界の判斷に訴ふるを適當と考へたからである

公式交歡は一切停止す

支那の不信を憤り 我が出先官憲自重

【北京二十一日發電】南京政府の條約問題に關する非友誼的態度に對し芳澤公使および公使館員、公使館附武官の公式交歡を停止した從つて本夕蔣介石氏の外交團および一般內外人招待にも出席方を拒絕し、國家的交渉はすべて中絕せる狀態となつた

かへつて說明を求めた際で、中央委員譚延闓、張群氏等は外交部の態度がやゝ穩當を缺ける點を肯定した、從つて該通告は王正廷氏の一人芝居であることを感知された

支那要人 異樣の印象

王正廷氏の一人芝居不評判

【北京廿一日發電】二十一日午後五時國民外交部に行はれた、蔣介石氏夫人の內外人招待宴には日本側は芳澤公使はじめ出席せず僅に記者二名あつたのみで、支那側および外人側に異樣の印象を與へたが、記者が條約問題につき蔣介石氏に質せば「日本側へ通告した事は今朝漸く外交部から報告を受けたのみで的確の關係は全く承知してゐない、外交部から詳細說明を受けた上でなければ意見はない」と

奉天、黑龍江 兩省長更迭

【奉天二十一日發電】本日保安委員會は奉天、黑龍江兩省長を更迭し、奉天省長には翟文選氏、黑龍江省長には常蔭槐氏を任命した

全體會議は八月一日開會

【上海廿二日發電】第五回全體會議は豫定通り八月一日開會すると

各國強硬で 支那狼狽

法院監審問題

【上海二十一日發電】上海臨時法院におけるイタリー監審官の就任拒絕事件につき各國監審官は緊急會議を開き協議の結果、支那當事の[illegible]

不信極まる支那兵 猛然起つた我守備軍

五百の兵で三千の敵を擊破す

濟陽揖事件に就て三師團の發表

【濟南二十一日發聯合】二十日の濟陽揖における我軍と支那軍との衝突事件に關して第三師團司令部は左の如く發表した

去る五月二十五日第三師團長安滿少將は山東沿線に在留する我帝國臣民の生命財產および名譽を完全に保護する目的を以て[illegible]支那軍隊の立入ることを禁ずる旨を聲明した然るに方永昌軍に追はれた[illegible]は何等我軍の諒解なく[illegible]に支障を來たさしめ二十支里以內にある濟陽揖に三千余の軍隊を集結して我警戒を脅威するに至つたゆゑに我商埠警備隊より一大隊を派遣し平和的に退去せしめんとせるにこれに發砲し我軍に多數の死傷者を出さしめるに至つた、大隊長はことゝにおよび斷然として五百の兵を以て三千の敵を擊破した云々

妥協を中止 青天白日旗不掲揚

條件附で日本の勸告を容る 張學良氏の回答

【奉天廿二日發電】林總領事は昨日午後二時半大帥府に張學良氏を訪問し日本の勸告に對する回答を求めたこれに對し張學良氏は口答を以て日本の勸告を容れ南方との妥協を中止し青天白日旗を掲揚せざる旨回答すると共にこれが條件として大連に亡命せる[illegible]および命令第五三號全部の首領を縛領事に手交した之に對し林總領事は承諾した旨回答した

誤解してゐた 今や漸く悟る

奉派の妥協取消し 林總領事はその要求を諾す

【奉天廿二日發電】南方の東三省政治分會は去る六月大連に組織された時張學良氏を三省革命軍總司令に任命し東三省の內部組織を畫策してゐたが、奉天當局では早くもこれを探知し張學良を纏めると共に右は蔣介石氏と日本との諒解の下に組織されたものと誤解し、これがため蔣介石氏との妥協を進めたものであるが、今回日本の眞意に[illegible]右の誤解を解くと共に[illegible]

趣旨

のもとに行動せられたき旨照會[illegible]

汪駐日公使 苦情を持ち込む

內政干涉だと

【東京電報】駐日支那公使汪榮寶氏は二十一日午後三時外務省に有田アジア局長を訪ふて今回日本奉天總領事及び關東軍司令官が張學良氏に對し三民主義遵奉及び青天白日旗掲揚を中止し同時に南北妥協を否認する旨勸告せるは全く國際道義を無視し明に支那の內政に干涉をなしつゝある不法行爲なるが、右出先官憲[illegible]あると

チ、ハル黑山間 鐵道工事

【奉天二十二日發】支那側はチチハル黑山間に鐵道敷設を計畫し多數の工夫を殺りつゝあるが、二關山はすでに土盛工事をなしつゝあると

民明兩派 提携成る

洞が峠を越えた明政會 今後の態度露骨か

【東京電報】特別議會後明政會の態度は最も注目されてゐたが、最近同會の鶴見祐輔氏と民政黨床次竹二郎氏等の會見において民明兩派の提携の諒解が成立した、その間の事情につき聞くところによれば特別議會當時複雜せる事情のため首鼠兩端の誹りを受けた明政會も今や漸く政府糾彈の態度を明かにし立場を同じくする民政黨と步調を一致するに至り[illegible]

床次、鶴見兩氏の會見となり次の議會に一致して不信任案を提出すること、解散の場合は[illegible]協同戰線に立ち一擧政友會の崩壞を策することに諒解成立し[illegible]

床次氏 渡支を斷念

親友の諫止で 幹部の反對

【東京電報】床次民政黨顧問の支那渡航は遂に斷念された、その理由は[illegible]における床次氏の第三黨組織の[illegible]は親友の渡支を斷念したが、これに就いては[illegible]等は氏の親友としてこの際渡支することは個人としてもよろしきを得たのではないのみか[illegible]

英艦

仁川に入港

【仁川電話】英國支那艦隊旗艦ホーキンス號(九七五〇噸)は司令官サー、キリット中將指揮の下に廿二日午前十時[illegible]より仁川に入港した[illegible]

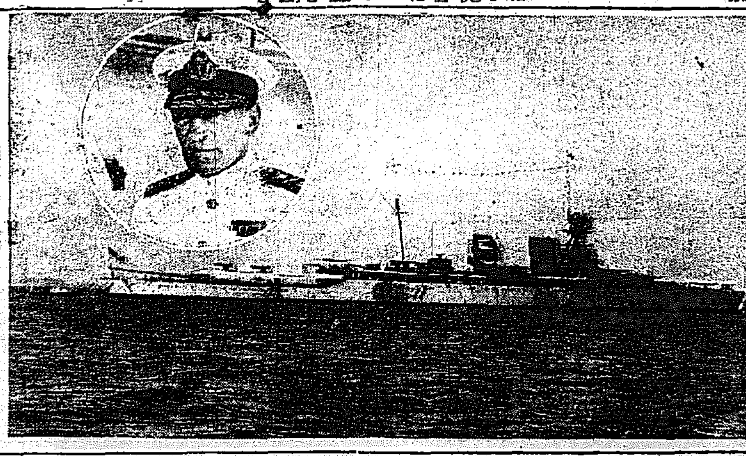

仁川に入港した英艦と司令官

濟南事件交渉 當分停頓か

條約廢棄問題の爲

【上海廿二日發電】條約廢棄通告は日支兩國間の紛爭を更に深くし折角交渉の緒につかんとした濟南事件の交渉も停頓の姿となつた

本來ならば廿一日王外交部長の來滬と同時に矢田總領事と會見し具體的打合せに入るはずであつたが、王部長は[illegible]を拒絕したり、矢田總領事も[illegible]

回訓

未着のため第二段の交渉に入る能はざるものにて[illegible]

捕物奇譚 紫頭巾(むらさきづきん)

楠田濤郎作 小寺耕嶺畫

【三十】

浪人の陰謀

[illegible]

李朝磁器に就ての講演會

今晚(廿二日)午後七時半

入場無料 於本社 來靑閣

最一時間(廿三日)完

第四拾四期決算貸借對照表 公告

昭和參年七月[illegible] 株式會社 韓一銀行

驚く勿レ!! 値段三分ノ一 耐久力三倍

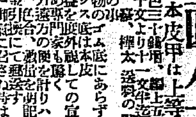

奈良市中辻町 東洋皮革製作所 振替大阪七三八八三番

皮靴界の大革命 宣傳中特價 一足 金三圓八十錢

日光ランプ NIKKO 商標登錄

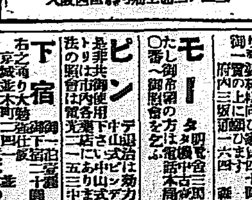

倍數の品他力久耐

日光電氣製作所

宇治本場 新茶 京城 水月堂

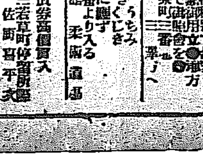

マラリア特效丸 本舖 林藥房

樂浪名菓

御大典紀念 御束帶御掛軸 募集 支部

最大格安 書畫販賣月報 無代進呈

朝鮮總督府專賣局製 蔘精 京城本町二丁目 發賣元 貴生堂

來ル 二十四日土用うし 江戸川 電話本局九一四八六

西島ポンプ 悠紀齋田 御用賜御下命 此ノ優秀機ニシテ此光榮アリ

京日案内 地圖と寫眞 龍山練兵町 小林又七朝鮮出張所 社員 貸家 モー ピン 下宿 女事 美粧 家政 恩給 ほね 公債 自然 叺 土 黑燒

博覽會のお上りさんは 各官舍で歡待する

宿屋には收容しきれまい 降りさうな黃金の雨

來年九月十二日から十月末日まで景福宮內および光化門外で開催する朝鮮博覽會は目下總督府で着々準備を進め諸般計畫の大要を發表するまでに至つた、この博覽會は總督府が百三十萬圓の

巨費を 投じて二ケ年間の準備期間を置いただけに近年開催されてゐる內地各地における博覽會の比にあらずその大規模なこと實に驚歎に値する程のものである、入場人員は百萬人を豫想してあるがこれは收容の關係からごく內輪に見積もられたもので實際は百二十萬はドるまいと一般で豫想されてゐる、會期は五十日間に百二十萬人が京城に入るとすれば一日平均二萬四千人となるが、日歸りでなく數日滯在する人もありこの滯在客を一萬人內外と見られてゐる京城における旅館收容能力はまだ調査が濟んでゐないから確かな所は判明してゐないが內鮮人旅館を通じ精々五千人位ではないかといはれ、若五千人とすれば會期中少い日でも五千人、多い日は一萬人近くも旅館に收容出來ない滯在客を生ずるのでこれが

收容に 對しては當局も頭を惱ましてゐるが學校生徒に對しては廢校舍で大バラツクでも造つてこれに大部分を收容することにしてはとの說明があり、多分實現するだらうといはれてゐる、一般觀覽客に對しては旅館に收容出來ぬ者は各官舍に振當てはどうかとの說もあり種々研究されてゐるが一方旅館側ではこれを機會にバラツクの增築をなし觀客の便宜をはかる一方、大いにもうけんと意氣込んでゐる所もある、かくて旅館業者は會期五十日の間に多大な利益を占むべく、また交通機關にあつても京城驛、龍山驛等には每日數萬人が下車しこれが會場に向つて殺到するのでこれが運搬は相當重大問題で電車によると、京城驛から發州通り經由と、目下工事中の南大門から本社前を通過するものと、黃金町、鍾路を經由するものの三線があるが、この電車のみでは到底充分

運搬し きれぬので、府營バス、圓タク、民營バス等によるはずである、京城の自動車はこの博覽會を機會に著しく增加し、自動車屋もウントもうけることであらうといはれてゐる、その他、町の飲食店、料理屋等も手具すねひいて待つてゐる位でこの博覽會は全く京城に黃金の雨を降らすであらう

判事さん大汗 未濟事件が五百

愈よ暑休に入つた 京城地方法院の近頃

總督府の一般官吏は廿一日から暑中休暇に入り事務の澁滯を來たさぬ限り

『當然』 の批判であるが他の官廳は兎も角一時間でも待たされる民、刑事々件を取扱ふ京城地方法院の休暇は未濟事件五百件を控へてゐる今日實に惱苦しいものである。なほ休暇中における刑事合議部の開廷日は月、水、金曜で單獨部は判事より補充することになつてゐるが現に七月廿一日現在の各部における未濟件數を見るに刑事部の合議部は進行中の件數十九件期日未定のものを筆頭に十二件、試行期日未定五件、證據調二件、期日十九件、合計三十八件である。更に豫審においては第三次共產黨事件を筆頭に二十六件、豫審延期廿七件であり、民事第一部は進行中の件九十三件、停止中のもの百四十九件、民事第二部は進行中の件六十八件、停止中のもの百十六件、計百八十四件でなほ刑事、民事の豫審事件を加へて實に五百件に達してゐる

『休暇』 はいよ〱四十日間にわたつて行はれるが、元來京城地方法院は民事、刑事事件ともに年々增加する一方にて人員は一向增員にならぬので五百件に余る多數の未濟事件を出すも致しやむを得ないものと見られてゐる

衣裳の稅金 八千圓

メリー・ピックフオドの

【ニューヨーク發聯合】夫のダグラス、フエアバンクスと共にヨーロッパの旅から歸つたメリー・ピックフオードパリーでしこたま買ひ込んだ衣裳がぎつしりと詰つてトランクに十二個これでは稅關も無難にとほらうはずがなく高い關稅をかけられたがメリー『そんな高い稅を拂ふ理由がありません』といひ張つて一歩も讓らず、かなしやメリーの美しい衣裳は無情な稅關の倉庫におあづかりとなつた。こうなつてはメリーどう考へてもぢつとしてをられず遂に我を折り八千圓の稅金を拂つてやつと取戾したとはメリー近頃のしくじり。

守備隊員が 白頭山征服

【茂山發】八日三日茂山第三守備隊員および羅南各隊選拔將卒の約二ケ小隊は耐熱行軍に白頭山登山を決行する準備中である。茂山、警三長、警事洞、茂峰、神武城、無頭峰の道路を經て十泊十一日この間營舍洞までは舍營し茂山から無頭峰の三ケ所に登山者の露營宿舍小屋を建設したが馬賊の出沒が危ぶまれてゐるとの風評があるが眞疑不明である

僅か一日で 金剛山を一周り

健脚を誇る外人 ジ・ケ・ハント氏

上海在住の英人ジ・ケ・ハント氏は金剛山一週を僅一日間で見事征伏し山の人をして啞然たらしめた金剛山がその雄大を誇る際に彼の

壯擧も また賞讚に値する。彼は愛妻を伴ふて最初溫井里ホテルに宿をとり九龍淵を探勝して翌日長安寺ホテルに來た。その翌日午後二時頃から探勝を續け三時間で探勝し四日目に長安寺を悠然とあるき廻つてゐる。それから一日間で一週をしようといつて人々をぼう然たらしめた、時は七月十九日の快晴の日である、彼は午前四時半に起床すると輕快な身裝にホテルを出發した。午前六時に摩訶衍、同九時に楡岾寺着同十時四十分に百川橋に着き早くも午後一時には高城の紋橋に差しかゝつた。何んといふ健脚であらう、彼は高城から溫井里まで自動車を驅り午後二時四十五分溫井里着、同四時

決勝で惜敗

太田選手振ふ

【エヂンバラ廿一日發】スコットランド庭球選手權試合決勝戰は廿二日當地に擧行前日準決勝戰で庭球選手權保持者ルーベルを破つた日本太田選手は決勝戰でスコツトランド選手權保持者コリンスと接戰の結果遂に惜敗した

十五分溫井里着頃に涼風をふけて興くも午後五時十分新豐里に茶をすゝつて同九時五分…人々の不安にも拘らず

快活に 長安寺ホテルに着いた。この所要時間實に十六時間二十分で、徒步區間五十三哩である。そして更に『二十六日に京城に歸るが滯在中に毘廬峰を長安寺から往復四時間位でやつて見たい』なぞと平氣でいつてゐる

美人女中が 駈落ち

釜山府富平町一ノ三五飲食店西田岩吉方で金五十圓を借用して女中奉公中の本籍山口縣大津郡仙崎町大村清水トヨ子(一七)といふ美人は姉夫婦と京城方面に向け逃走した形跡があるので相當手配方を依賴して來たので目下搜査中

緬羊飼育を 積極的に獎勵

明年度の豫算に 六十五萬圓を計上

【東京電話】農林省では農村振興施設として一般農家に對し家畜の飼養增殖をはからしむる方針を立て各種の獎勵施設をなしつゝあるその爲近來農家における

家畜 は漸次增大を來たし中んづく緬羊の如きは北海道をはじめ青森、秋田、福島、宮城、岩手、山形、熊本、宮崎、栃木、群馬各縣においては非常に普及され全國を通じて飼養戶數は大正十一年當時一千四百四十五戶のものが最近には三千五百戶に激增し、その頭數の如きも大正十一年において一萬一千頭のものが一萬八千頭に上つてゐる、しかして北海道の如きは二ケ所の種羊場より每年七八百頭つゝ我羊を各府縣に配附してゐるので近頃においては關西方面四國九州方面において盛んな飼養を見てゐる。然し如何に發達したとはいへ海外の緬羊飼育に對しては本邦の如き九牛の一毛にも如かぬ有樣に鑑み農林省は今後更に大々的の緬羊飼育を獎勵する方針でこれにはまづ緬羊飼育所を新設し優良なる緬羊を海外より

輸入 する事、並に一般農家に對するこの種の知識注入を目的として各種緬羊飼育獎勵の途を講ずる計畫でこれが飼育所設置並に獎勵費として明年度に約六十五萬圓を計上しいよ〱本邦緬羊事業の積極的施設をなす事となつた

十五萬圓 只儲け

【ヒラデルヒア發聯合】世界的珍寶籍ブーカー、ローゼンバツハ博士が四月三日ロンドンで『不思議の國のアリス』の原稿を十五萬圓で買求め米國に持ち歸り、しばし一般に見物させてをつたが、最近この原稿を一米國人蒐集家に倍額の卅萬圓で轉賣したゝ(?)はさてもボロイ話であつたもの

國際競技の 撮影權競爭

活動本場の米國で 一流會社の抗議

【パリー發聯合】近くアムステルダムで開かれる第九回國際オリムピック大會の寫眞は各國別に撮影の獨占權を賣ることになつており、すでに英國の新聞寫眞はセントラル、ニュース社が獨占權を獲得したが米國での權利はオリムピック委員會から權利金六萬ドル(約十二萬圓)で獨占させると發表したこれに對して米國一流の活動寫眞六社は聯合して抗議し、活動會社もニユースとしての時事寫眞を一般公衆に提供する點では新聞社と同一だから是非とも競爭的に撮してほしいと說明を申し込んだが委員會側は六萬ドルさへ出せばと繰返すばかりで一向要領を得ない。これが爲右六社は近く改めて大々的抗議をやるはずだが事によると今回のオリムピックの實況はアメリカ活動フアンは見られないかも知れぬと悲觀されてゐる。

納涼演奏會

京城府長會では廿三日午後六時から明治町浪花館で第三回納涼演奏會を開くがそのプログラムは左の通り

一松の緣、二有喜大尽、三小唄四五條橋、五四季の山姥、六都鳥、七小唄、八葛洲浴衣、九越後獅子、十吉野八景

胡瓜加持の修業

京城府旭町千代本上の鳳閣寺に於ては七月廿四日土用丑の日は早朝から弘法大師相傳の諸病退散の胡瓜加持を修行することになつてゐる、この御加持を受けると不思議に靈現あり直に病氣平癒すると言ひ傳へられてゐる

大會の前奏 湖南豫選開く

木浦九對全州一 第一日終了す

本社主催第四回全鮮野球大會湖南豫選は裡里湖南球場にて二十一、二日の二日間にわたり繰返グラウンドにて擧行することに決定したが前日夜來の驟雨にやんでは降り降つては霽れて困たが出場チームの米國に協定をとげ晴れ次第決行することになつた正午頃より陽足を見グランドの整理なりて午後三時四十五分より全木浦軍と全州聯盟局チームと對戰するとになつた、前年の優勝チーム全州は前年の雪辱を期し全木浦としては雪辱戰の覇氣なく全木浦としては雪辱戰であり昨今全鮮の覇者として意氣天を衝くのがいありこの一戰は全州軍如何なる所まで應戰するかが興味の集注點でありボールフワンをして熱狂せしめたまづ優勝旗の返還式あり湖本社長のあざやかなる始球式に田中球審司試合の宣告に全木浦先攻に開始された經過左の如し

一回 (本浦)二木中堅前へヒットし出で二盜し北村二一三後遊二間中堅和にテキサスし二木一擧一壘より本壘をついて最初の一點を先取す黑田、福田、二死する間に北村たくみに盜壘を試みて三備栗本四球に出で下條二一一後正球を打つて中間に飛球せしを野手選たくに北村栗本續いて生還下條二壘を踏みしが久保川遊ゴロに死す(全州〇)三浜凡打(木浦三全州〇)

二回 (木浦)一死後木村ピーを拔くもうゴロを放つて出で二木四球に出で北村二壘ゴロに二木三壘に死す木村三進す黑田左翼飛球に終る(全州)松本右翼飛球に死し二者續いて三振(…)

少年俱樂部

八月號は附錄と二册でヤツパリ五十錢!ステキに面白いので何處へ行つても大變な評判です。

佛軍を壓倒す

日佛對抗水泳戰

【パリ二十一日發】オリンピック大會水泳競技の前哨戰たる日本對フランス水泳大會は二十一日當地ツーレル、スワイミング俱樂部に開催日本選手の斷然目覺しく左の成績を以て佛選手を壓倒した

▲四百米自由型

一着チャールトン 五分三秒二

二着新井信男

三着ブアンデブランケ

▲百米背泳

一着アリー 一分廿五秒四

二着 木村象雷

▲八百米リレー

一着 日本九分四秒八

二着 佛十分廿二秒

日本側選手高石勝男、佐田德平、米山弘、高階富士夫

▲二百米競泳

一着 鶴田義行二分五三秒二

二着 馬渡勇記二分五九秒六

三着 タロン

▲二百米自由型

一着 佐田德平 二分廿六秒八

二着 野田一雄

三着 プルテル

▲百米インターナショナル

一着 高石勝男 一分一秒

必勝を期して 妙技を振ふ

計畫が破れて 日本選手稍や不利

【ヒルバーサム(アムステルダム郊外)廿一日發】日本乘馬選手遊佐中佐、城戶少佐、岡田少佐、吉田大尉は當地にあつて十七日來練習を續けつゝあり勝負の大眼目は馬にあるとされて居るが、オリムピックのため各國共外人に良馬を賣ることを欲せず、日本は歐洲で各馬を買入れる計畫が破れ非常な不利に陷つたが遊佐中佐は意を決するところあり、日本より持來つた馬をもつて妙技をふるふこととなつた、なほ城戶少佐が今度パリで求めたイリスボーイは非常な早馬で城戶少佐がこれをどこまでこなし得て如何なる妙技を見せるかは興味の焦點となつてゐる

本社主催

第五回全鮮野球爭霸戰 中央豫選大會

出場申込=來る廿五日限り

【規則は爭霸戰中央豫選規則に據る】

豫選大會は八月中旬に擧行

三回 (木浦)三者凡退(全州)松井第一球を右翼へライを強飛ばし三壘打となりチヤンを得たが二一二後三壘へ遊ゴロ球を放ち野手好捕し三壘に走者を刺しダブルプレーの妙技を見せてフワンを唸らせ山岸三振に終りチヤンスを逸す(兩軍零)

四回 (木浦)久保川遊撃ゴロに出で盜壘好捕せしが一壘への暴球に二塁に一ゴロ木口出で木村右翼飛球に野手好捕二木中右間にヒツトし二壘打となり久保川一擧本壘に入る走者二三にあり全州軍の陣容亂れ木浦續いて打つて出る北村二一一後二壘へゴロを放ちしに壘手ミツトをはぢきまごつく間に木口生還二木三進す黑田二一二後直球を三壘へ強ゴロを打つ母く捕へしが一壘へ暴投し二木北村續いて生還黑田三進す福田栗本凡打に終りしが木浦四點を加ゆ(全州)打順は一番より初まり橋本(遊)ピーゴロに死し安東左翼前へヒツトして出で二盜す橋本(捕)三振二死橋本二壘へもうゴロを放てば壘手ハンブルせし間に安東一擧本壘をつい(?)て一點を運ぶ松本續いて二盜せしが後續かず(木浦四—全州一)

五回 (木浦)全州橋本(捕)捕手松本遊擊と交代す下條二一一後左翼にフライを強飛ばしサクにあたつて本壘打となり又一點を加ふ木口遊擊ゴロに出で暴投に二進木村のピーゴロに三進せしが續かず(全州)三者凡打(木浦一—全州〇)

六回 (木浦)一死後黑田三壘へヒツトし福田四球に出で諸黑田三盜した上に本壘をつかんとする時捕手三壘へのけん制球が暴投となり黑田ホームインスに出でしが後續かず(全州)又一點を加ゆ栗本遊三回テキサスに出でしが後續かず(全州)一死後橋本(遊)ピーゴロに出でたくみに盜塁し投手の暴投に三進せしが次打者續かずチヤンスを逸しラストイニングに入る(木浦一—全州〇)

七回 (木浦)三者凡退(全州)最後の攻擊に移る七點の差を生ぜし爲め此回にて終るか否か二死後勝田中右間にヒツトし續いて二盜し松井遊擊ゴロに出でし時勝田一擧本壘をついてスベり込んだが捕手の好投に本壘寸前に刺され茲に休雨中無爲に結局九對一のコールドゲームとなり全木浦軍の手に勝は揚げられた閉戰五時四十分所要時間一時五十五分にして當日のメンバー成績左の如し

	1	2	3	4	5	6	7	計
全木浦	3	0	0	4	1	1	0	9
全州	0	0	0	1	0	0	0	1

二壘打二木、三壘打松井、本壘打下條、暴投木浦一 全州三

アメリカ勝つ

【パリー廿日發通】デヴイス杯爭霸庭球戰イタリー、ゾーン決勝戰はアメリカ、ゾーン優勝者アメリカ、チームと歐洲ゾーン優勝チーム、イタリー、チームとの間に本日當地で擧行された第一日シングルスは左の如く何れもアメリカの得點となつた

ハンター(米) 六—一 六—一 六—〇 ガスリー(伊)

ヘネシー(米) 六—二 七—五 六—四 モーブルゴ(伊)

社會政策講習會

東京市芝區芝公園內の社會政策學院では本年九月十四日から四年二月十日まで第二十二回講習會を開くことになつてゐる申込は九月五日まで、講習資格は二十歲以上で中學校、高等女學校卒業又はこれと同等以上の學力ある者、官公衙、會社工場主の推薦あるもので講習科目は正科、科外に別れ正科外課目は十のあらゆる社會問題である

仕込杖を持つ 邦人を拉去

アルサンの露國官憲 護送途中に殺害か

【奉天廿二日發】ハイラルよりの情報によると同附近のアルサン溫泉場で日本人一名が仕込杖を携帶し居たとの理由にて露國官憲のために拉致されハイラルに護送されたと、又一說には護送途上にて殺害されたともいはれてゐる

あさかほ

おかあさんの爲に……ヒキツケその他の急な手當に

小兒良藥 ヒヤキ應丸 本舗

ヒヤキ應丸はヨミドトモ 治 醫

弱い子供の體質を改良する藥に

永年の信用を海外にまで唱へられたお藥

小粒でのみよい良いヨクキクお藥

主効 カン、ムシ、ネツ、キツケ、ヒキツケ、ヨナキ、チヽアマシ、ネビエ、吐乳、ホワソウ、下痢

育兒の友

全國藥店にあり 三十錢 五十錢 一圓 二圓 五圓 徳用包 一圓

大阪天滿橋 樋屋合資會社 振替大阪二二六〇

テンペラ畫講習會

最近情操教育並びに實業教育振興の立場から、圖畫科を重要視するやうになつたのは顯著な傾向であります。而して圖畫教育は理解鑑賞の能力と、表現描畫と相俟つて進展するものでありますが其の表現に理想的要件をば具備したテンペラ畫の普及を圖るため左記要項に依りまして講習會を開催致します。

どうぞ出席御希望の向は奮つて御申込み下さい

昭和參年七月

主催 東京教育テンペラ畫研究會

京畿道教育會

後援 京城府教育會

京城日報社

毎日申報社

一、會期 七月二十六日より七月三十日まで五日間(毎日午前八時より)

一、會場 京城日出町 京城公立日出小學校

一、會費 無料

一、定員 百五十名限

一、申込方法 申込書へ御姓名御記入の上京城公立日出尋常小學校內東京教育テンペラ畫研究會宛御申込み下さい。尙御照會は京城三越へ願ひます

一、申込期日 七月二十五日限

一、注意 材料は會場內に於て便宜販賣致します

一、講師 東京府立第八中學校教諭 麻生隆秀先生

【專賣特許】人力馬力農工專用

溝上式 複働二筒式喞筒排水機

本機の使用法及構造、特長、排水設備等詳細說明書は御申越次第進呈致します

奉天新市街市場西門前 影本商店 電話(七七)二〇八一・九番

天下一品 到る處人氣の良い此の銘酒和か松

ワカマツ

大邱 釀造元 若松商會酒造部 電話一長二三番 一七九番

京城府櫻井町 若松商會出張員 電話長本局九七五番

一刀三禮

明和元年創業 名高き靈岸本店 墓石及諸國銘石 記念碑、銅像台石、神社佛閣石、石燈籠と各手水鉢 各宗石碑正札陳列 感謝狀金銀盃拜領 型錄呈上

石碑は專門で信用ある平淸

大阪唯一の美術石匠 大阪市北區源藏町天神小橋 電話北二六五五 振大阪二六五五

勇猛精進

長男弘三儀病氣ノ處養生不相叶本月二十三日死去致シ候就テハ來ル二十三日午後四時若草町西本願寺ニ於テ告別式執行可致此段謹告仕候

追テ供花御香典ノ儀ハ堅ク御辭退申上候

父 森川萬次郎

親族總代 森川米吉

新延江道路一部完成

京城新義州間一等道路中新延江から泰川邑内に通ずる道路の改修工事中難工事たる二千十八メートルは昨年十二月頃から村上組の請負で起工し爾來工事中のところこの程竣工を見たので去る十八日この工事を請負ひたる村上九八郎氏の案内で兪道知事は劉參與官、小西内務部長、西崎財務部長、奥田土木課長、前波土木主事、西津營繕主事を帶同一方延新開地の者一行も加はつて新しく出來た道路を踏査した、工費は四萬二千二百五十圓である

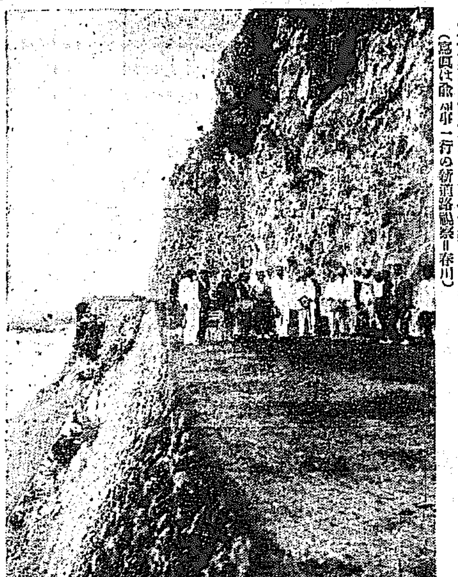

（寫眞は兪知事一行の新道路踏査＝泰川）

家賃五割の引下げを要求

元山赤田橋改修に關聯し 収益減収の爲め

元山本町四五丁目及築港方面の内地人五名朝鮮人四十七名支那人六名の借家人有志は七月一日から赤田橋改修工事着手以來交通杜絶による影響甚大なるものあり營業不振に陥り甚だしきは五割方収益減少を來たし今後において相當減收は免れざるべく、かくの如き状態で從前通りの家賃は到底負擔にたへず遂には營業を廢する外なき悲運に立ち至る死活問題となし二十日午後九時から館洞禮拜堂に會合臨時執行部員を選擧し李在天氏を座長に推して家賃値下げ運動につき種々協議を遂げたが

一、赤田橋改修の爲め本町四五丁目および築町の受くる損害は未だ確實なる數字を知る能はざるも平均五割以上と見るも誤りなかるべく故に之れを標準として借家料五割引下方を要求す

一、之れが達成を期する爲め期成會を組織す

一、實行委員を選定して家主と之れが交渉をなさしむること

一、運動費用は關係各町内有志の同情寄附により充つること

等を議題一致を以つて可決々定し左記十名の實行委員を選擧して十一時半閉會した（元山）

富永正藏、米倉忠一郎（以上内地人側委員）金錫根、金錫鉉、趙和鐙、金孫坤、金熙、朴樹洙、王舜鉉（以上朝鮮人側委員）胡興泰（以上支那人側委員）

沙里院の下水溝築造

工事入札延期す

地方費補助を得て施行せんとする本年度沙里院市街地下水溝築造工事の請負入札を本道内主なる土木建築請負業者多數を招き二十日道事務所で執行したが二回の入札にいづれも豫算超過で物にならず遂に當分工事を見合す事としたその豫算超過の主なる原因は、セメント騰貴に伴ふ價格の暴騰に因るもので假に今請負に附するとしてもセメントが手に入らぬ以上到底早急に着手する事は不可能の状態にあるを以て、もう少し時機を見てセメントの緩和をまち更に入札を行ふ事が得策だといふにある（沙里院）

朝郵と島谷 受命運動

期日の切迫と共に 互に鎬を削る

朝鮮郵船と島谷汽船との北鮮、東京航路の受命運動は既報の如く期日切迫と共に猛烈を極め互ひにしのぎを削つてゐるが只聞するに既定補助金は四萬五千圓で朝郵は二千噸級船舶一隻を配し月一回半航海、島谷は二千噸級二隻を配し月三、四回の航海で何れも受命中に熱してゐる模様である（仁川）

鯔の利用法

鯔の處理法改善、食鹽化問題等の使命を帶びて本府水産試驗場から小谷技師が來北し、當局および水産試驗場當局と打合せたる結果來る八月下旬福津で原料魚調製方法の防腐保存法および藥品による保存法の研究等につき試驗を行ふこととなり同技師は十五日福津府鯔漁業者等と懇談一泊の上歸北した（福津）

小農救濟問題協議

平北郡守會議は二十日を以て終了したが二十一日午前九時から小農救濟低利資金問題に關し協議會をひらき午後一時散會に赴き學校を視察した（新義州）

錦山電氣送電開始

盛大な祝賀會を開く

大田唯一の奥地市場として繁榮の聯絡を有する全北錦山は日と共に發展し今や昔日の俤だになく益々前途有望山間都市として自他とも許して居るが地理的交通にめぐまれざる爲今にランプで用を足しつゝある状態なるを遺憾とし同地有志の盡瘁により大田電氣から

水源地涵養林を視察して

山崎大郎府尹語る

山崎大郎府尹は十九日上水道水源涵養林視察を行ひ山頂小屋に一泊して二十日夜歸つたが僅二日間の出張ながら名にしほふ最頂山の険阻を跋渉したこととて顔も手も眞つ黒に焦げピッコを鳴らつゝ二十一日談話次ぎの如く語る

大邱の水源地涵養林は此處から六里ばかりの山奥琵琶山一帶から最頂山約八百町歩はかりあるので今度視察したのが

最頂山 百十餘町歩の涵養林の方で何しろ前回してから十五六年になるか歷代の府尹で曾つて視察した人もなく只山番任せであると聞いて實は行つて見た譯です百十餘町歩の内二十町歩程は栄て居ますが殘り九十餘町歩は夫れは〳〵見事な森林です遙かに涵養林だけあつて彼の旱天にも滾々として清水が流れて居ます然し餘りに密生して居るので間伐せねばならぬか

何しろ 路もない嶮岐でその山の險路に困つて居ます府有林全部の間伐を行ふには少くとも一萬圓を要しますが伐採した用材で果してその費用を埋め合せられるか疑問ですしかし松でなく欄類樹なら十五六年生ならば充分利用も利き木炭にして運搬すれば調がなく後は植えずとも自然に繁茂するのだが松は伐れば又植えねばならずあんな山奥では如何なる

立派な 森林があつても用材としては殆ど價値がありませんのは道路です、三里ばかりは平車も通ふが奥の二里ばかりは人の肩より外にはどうすることも出來ない土地です只大邱の附近にもこんな山奥があるかと思ふ様の山奥で山登りにかけては熊本の太郎山で學生時代から鍛へて居る私はナニ最頂山と名前は偉そうだか大した事もあるまいとタカを縊つて居たのですが實際山に掛つては四十五度位の岩石交りの山でせう流石の山崎も屁古垂れました（大邱）

下駄職工罷業解決

去る五日以來罷業してゐた新義州眞砂町下駄製造業出口商店の職工四十名は職工組合の斡旋を受けて要求をつけ來たが此度店主が要求の一部を容れたので解決し廿一日から就業した（新義州）

金魚泥棒

夜盗み晝賣る

十九日夜午前二時頃元山仲町公園の池でまつ裸となり金魚や鯉を網でチャバチャしてゐる怪漢あるを元山署員が發見取調べると府内仲町二丁目前田某といふもので公園の金魚や鯉を夜に乗じたびたび盗んでは賣つてゐたものと判明したが過般來同公園の池の損害は二百圓近くに上つてゐる（元山）

船橋里方面を疎外した譯でない

對岸の防水問題に就いて 松井平壤府尹語る

約三百萬圓を投じて施行されんとへられてゐる大同江改修、平壤府側にのみ多くを考慮され對岸の防水については考へられてゐないといふ問題平壤の工業地區と稱される自他共に許す對岸船橋里の防水をどうするか、果して對岸の防水問題について考へられてゐないとすればそれは產業開發上から考へるに妥當なことであらうか、更に平壤府行政區域擴張計畫は他の接合地と共に船橋里を最も重要な地域として平壤府に編入されんとしてゐるではないかこの際においてへらるゝ如く船橋里の防水問題を等閑に附せらるべきであらうか……といふやうな意見の下に起つて船橋里水防期成會では本府への請願書提出、道知事、平壤府尹、大同郡守、平壤土木出張所等要路へ意見を具陳すると共に三浦實行委員長以下委員の本府訪問とまで運動を進めて來たが同問題について松井府尹は語る

船橋里の防水問題に就ては平壤側の防水問題と同時に充分に考慮してゐるが故に之れに容喙することは穏當でないと思はれるので差控へてゐる行政區域擴張認可の迫つてゐる現在之れを加へて研究するのは當然のことで擴張認可を出來得る限り速かに與へらるゝやう要望して歇まぬ次第である、最初の計畫では四月一日から實施し度い考へであつた其筋關係等もあらうが平壤は事情を異にし他府とは切放して認可してもよいといふので盡力されてゐるやうに思つてゐる從つて之れが現在及び將來、之れが實現の曉に就ては考慮し内輪では懇談を遂げたこともある船橋里方面を疎外するとか平壤府だけ好ければ好いとか言ふが如きものではないことは勿論で互に意見を交換し感情的にもつれることなく協力一致以つて進まねばならぬ自分としては現平壤府側、對岸船橋里側共に實際上に就て考へを持つてゐるが之れが擴張認可後に於て卑見を述べ度いと思つてゐる切に双方民各位の自重を冀望する次第である（平壤）

金堤の青年訓練所

非公式に設立

金堤郡における青年訓練所はいよいよ今秋から府令を以て實施される模様であるがその發布を待つて實施するときは來年度入所期までには餘りに短期教育等に困難なので金堤在郷軍人分會は十九日夜金堤高野山寺で幹部會をひらき直に非公式に金堤青年訓練所を設立すべく打合せをなした、これについて地方有志は之が趣旨の理解が最も必要とし直に諸準備と共に地方有志間とはかる事となつたが既に小學校長等も大いに盡力する由を表して居る（金堤）

仁川美術展

廿六日から

仁川教育會および仁川實業協會の主催による第二回仁川美術展覽會は來る二十五、六、七の三日間仁川公會堂で開かれることになり目下その準備中であるが仁川唯一の美術展として多大の期待をかけられてゐる、二十一日までの出品申込數は左の如し（仁川）

▲洋畫員外の出品一〇點▲日本畫六〇點▲寫眞一二〇點▲書七點▲小學生出品豫定三

四人組強盜

實は村の不良青年

平北龜城郡館西面金某方に數日前四人組の強盜押入り棍棒を以て主人を毆打し現金一圓二十錢入りの財布を強奪したが右犯人は同地の不良青年と判明北鎮署に檢擧された（新義州）

蘭の密賣

出頭金周龍外二名は共謀の上十、十一、十五の三日間に佳水院その他で蘇藥の密賣をなした廉で取締令第十八條により三名に對し夫々金四十圓の罰金處分があつた（大田）

州外野球大會

6―4 奉天一勝 安東敗る

州外野球大會は廿一日安東滿鐵運動場で開催した午前十時安東奉天、撫順、長春選手のはなばなしき入場式を行ひ奉天岡田野球部長の挨拶があり正午安東の始球式に次いで安東對奉天戰の試合は開始されたが奉天は三回に三點を得、安東も三回に三點を取り熱戰となり七回八回に奉天一點づゝを加へ遂に六對四で奉天の勝に歸した

	一	二	三	四	五	六	七	八	九	
奉天	0	1	3	0	0	0	1	1		6
安東	1	0	3	0	0	0	0	0	0	4

7―2 撫順捷つ 對長春戰

長春對撫順の試合は午後四時長春先攻で開始された撫順は四回に三點七回に四點を得遂に七對二で撫順の勝となつた

	一	二	三	四	五	六	七	八	九	
撫順	0	0	0	3	0	0	4	0		7
長春	0	0	0	0	0	0	2	0	0	2

忠北無盡總會

社長重任

忠北無盡株式會社では廿日定期總會を開催し前期利益金處分の件を可決し取締役の任期滿了に付改選の結果全部重任となり社長には前社長重任と決定した（清州）

盟休生全部登校

盟休事件で遂に十名の退學生を出すに至つた晋州普高校盟休生全部へ登校を促し遂に二十日午前十一時を期限とし全部登校した（晋州）

地球の重力を測る

松山京大教授一行 光州に來る

文部省測地學委員會で全國重力測定の一環として光州および濟州島で地球の重力をはかることに決定し松山京大教授外一行十數名の一隊で光州測候所はすでに來光準備をなしつゝありその一隊は廿二日來光廿三日から光州女子高等普通學校内で測定をはじめ四日間で終るはずであるが學校の授業をさけ日中を休み夜間測定をするので一行は小學校々庭に天幕を張り自炊生活をなし終つて二十九日光州を引あげ濟州島に向ふと（光州）

鮮魚商組合組織

光州

光州の内地人鮮魚商人は今回光州鮮魚商組合を組織し鮮魚仕入方法の改善をなすべく目下仕入部を設置して各地漁業と取引契約をなし新鮮な魚を廉價に提供する事となつた（光州）

前分會長追悼會

廿六日は故帝國在郷軍人會大田分會前分會長佐藤源太郎氏逝いて一周忌に相當するので同分會では二十六日午後五時大田寺で追悼會を催す（大田）

集配人溺死

平北定州郵便局集配人李某は廿日郵便物配達中溺死した原因は目下調査中なるも郵便物の損害はない（定州）

合財袋

◇平壤府南町カフエー、ミカド料理人田大雄（二七）は廿日夜階上來賓室で毒藥自殺を圖つた

◇去月廿七日平壤中學校寄宿舍生徒宛の小包郵便物が同校で受取られたまゝ行方不明となつたことが判明した

仁川から

◇本月中旬の仁川港移出入米は移出一萬九千七百六十二石、移入米は千六百石で前旬に比し減少を示した

◇仁川郵便局に於ける今回の郵便貯金は千百十八圓までに達した

◇最近仁川市内に赤痢患者が續發し當局では臨時大消毒を施行すべく計畫中である

地方人事

▲石垣孝治氏（朝汽社長）廿一日朝内地へ

▲上田政義氏（慶南土木課長）廿一日釜山へ

▲山下貢一氏（慶南地方課長）昌寧へ

▲安岡内千吉氏（釜山商議會長）廿一日朝郷里福岡へ

▲勝谷祥次郎氏（水産試驗場長）本府水産課松野技師と共に十九日釜山着

▲古谷修輔氏（大田電氣社長）

▲川島由三郎氏、西島良吉氏

▲宮島喜四雄氏

▲古橋龜北内務部長以下六名は廿一日慶尚北道へ

▲今永清任忠北高等課長 十九日

▲長岡成北高等課長 十九日

▲村上倉曹工兵第十九大隊長 外

▲山田新任城津警察署長 十九日

▲前任地茂山郡守 十九日

▲熱海慶南道部長 二十二日

▲黒澤新任茂山署長 廿日赴任

▲金成南内務部長 十九日

▲安座氏夫人 仁川安座上貫氏令嬢

專賣特許 イマヅ殺虫劑

絶無作害 果樹 蔬菜 植木其他 農作物の害虫驅除は 定評ある イマヅ殺虫劑に限る

▲噴霧器 特價提供 高級家庭園藝用噴霧器 金四圓也（市價八圓） 高級果樹蔬菜用噴霧器 金九圓五十錢也（市價十五圓半）【噴霧器送料實方持】

農事試驗場 衛生試驗所 證明

便所臭氣止 イマヅ芳香油 カンプラ油片脳油の二倍 ▲防臭殺虫の効力 ▲芳香を發し ▲臭氣を止め

各地肥料店にあり 農作物の害虫驅除劑

イマヅ蠅取粉 人畜無害

家庭の害虫驅除劑 到る處の商店にあり

◎大掃除には衛生上便所其他不潔な場所へマカれよ！

蠅、蚊、蚤、南京虫其他虫類の退治には定評あるイマヅ蠅取粉に限る

●南京虫退治には 南京虫用特製イマヅ蠅取粉

▲大掃除には衛生上是非本品を床にマカれよ！

効力絶大

ニセ物御注意

製造元 大阪府 今津化學研究所

据風呂

特許 便利…高尚…安全

石炭焚けば三斤。二十五分 すぐ焚付く。◎使用者は皆不思議だと云ふ

◎三十八圓以上……各種

製作元 釜山府大廳町 小林商會

京城本町二丁目 日蓄商會 釘本洋樂器店

目録は御申越次第無料贈呈

電話本局一三八三番 振替京城六八四番

寫眞機と材料アルバム類 思ひ切つて安い

釜山辨天町二丁目 山崎寫眞機店 電話二二七五番

昔も 今も 効能で賣れる 七ふく ひえぐすり

大阪高津表門筋 本家七ふくや伊藤長兵衛

生理を實地に リマトーゼ

リマトーゼは世界に名高い獨逸バイエルの製品である。其主成分は消化状態の肉蛋白質たるアルブモーゼンであり、更に適量の肉類中の生理的榮養鹽類を含む。リマトーゼは學理上にも實地上にも極めて價値ある製品である事が確認されて居る。

(1)服用容易 (2)用量僅少 (3)吸收類化し易く (4)特に食慾亢進の作用顯著であり (5)且つ血肉を生成し體重並に精力を增進せしむるの卓效がある。

【適應症】肺結核、消化器病、神經衰弱、全身衰弱、榮養障碍、貧血、產褥、授乳婦、虚弱小兒

BAYER 流養強壮劑 セトマン

バイエル・マイステルルチウス 藥品合名會社 神戸市仲町三七番

暑中 歳暮 の御進物に 金鶴香水 先様の満足

二分間洗髪液 アロー

薩摩義士傳 (123)
(舞臺上演脚本)

中村兵衛作　神保朋世畫

郡代の差紙（七）

鬼頭兵内はあきれ顔

『頑固な奴て拙者する、江戸の役人も郡代も途方もなく見當違ひをしてゐる。何であの物堅い薩摩の武士が、遊女遊びなどをなさらうか』

『さア私もさう思ひませうが、それは全くの話で、チヤンと私が探つて來たのです。どうです驚きましたか』

西田治兵衛はからいつて、兵内の顔をのぞき込んだ。

『イヤ恐れ入つた。よくお知らせ下された。早速平田殿へ申上げてお氣をつけなさるやうにせにやなるまい』

『さア私も左樣に思つたのですが、マア暫く默つて見てゐなさるがいい』

そこへ下女が入つて來た。

『旦那樣、たゞ今お郡代樣から差し紙が參りましてございます』

兵内はそれを手にして

『オ、郡代からの呼び出し状だ。ハテナ何の御用かしらん』

差し紙をのぞき込んだ喜兵衛は舌打ちして、

『困つたゆうべの一件で何か旦那に文句を附けやうとするのでせう。又源吉の奴が返禮に……』

『マアさうらしいな』

『旦那、どうなさいます。もしも

京城本町　朝鮮物産館

何だか失禮に思はれましてな』

『それもさうだ、右も左ほつては置けまいから、わしから申上げて置かう』

『だが困つた仕方ぢやありませんか、そんなにまでして薩摩殿のある事ない事をあばからうとするのは…』

『イヤ平田殿の思召で見ると、その元は決して郡代下役や、江戸役人の下ッ端が、私の恨みでやるのではない、もつとく大きな源があるのだ。だから元を捨て枝葉を詮索に思つても仕方のない事だ。あの郡代下といふ奴が、平生から曲つた根性なのを幸に、江戸の大きな黒い手が、川張つてる目つけ役にオッ冠さつて來てそれで難癖をつけ目に會はせるのぢや』

『へエー大きに左樣です、だが荒政の奴だけは、それでなくとも、供内一般の者を苦しめる、何とかして返報してやりたいものですなア』

『何うやら昨宵の容子ぢやア、余つ程手酷くこたへてゐるらしい』

今度は少しきゝ目があらうと思ふ

太郎さんも次郎さんも　朝は毎日　木村屋の　パンく

平田樣へ文句がいへないので、旦那を苛じめやうと難癖を附けられた時は』

『さア面白くなつて來た。今まで薩摩の武士を商買にするといつて種々文句をいつてきたが、表面からの事せないから、ウム左樣かよろしい、承知した心得たといつてゐたが、今度まつ正面から差し紙を附けた以上、今度こそは思ふ存分、いふだけいつてやる』

『旦那、いつも御元氣な事ですがア、した人に憎まれると御損でございますよ。あんまりおもひ切つた事をおつしやらないやうに…』

『オ、心配してくださるは有難いが道理は道理で、どこへいつても通る』

『旦那、午の刻の呼び出しですな、そんなら私もお伴しませう。萬一の事があつては大變です。私が附添人として御同道は、奉行所でも異變ありますまい』

『オ、折角のお言葉ぢや。そんなら御一しよに願はうかな……コレよ羽織と袴を出してくりやれ』

兵内は羽織を引かけて、喜兵衛と共に郡代役宅へまかり出る事となつた。

白生地と染みのや

JODK プログラム

七月二十三日　月曜日

午前一〇、〇〇　氣象概況、各地相場
同　一〇、三〇　料理獻立及日用品値段、天氣概況
午後〇、三〇　家庭講座　銅器のお話（一）　三越呉服店囑託　石野辰時郎
同　三、四五　ニュース
同　六、三〇　英語講座
同　七、〇〇　童話、人間のお世話になつた雷の子供　島田默童　笠谷保太郎
同　七、三五　家庭顧問のお時間
浪花節　義士傳　浪花家石圓次
筑前琵琶　東京法源山　吉澤旭風
同　八、四五　ニュース
伽倻琴並唱　朴東俊
西道雜歌台唱及獨唱　裵翠月
時報、氣象概況、翌日プログラム發表

將棋新手合（五）

於東京市日本橋區觀世町一ノ四　蒋呂木將棋所

香落　△五段　山北保三郎（東京）　▲三段　樋口義雄（東京）

（圖は前號指了の局面）

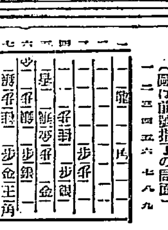

持駒　▲樋口氏　一　△山北氏ナシ

△三八歩成　▲同角　△五七歩成　▲同金　△同桂成　▲同銀　△五六金　▲五八歩　△六七金　▲同金　△六六金　▲六八銀　△六五銀　▲六二歩　△七一金　▲一六角　△五六歩　▲六六銀　△同桂　▲同金　△同銀　▲六九桂（以下次號）

（蒋呂木七段講評）

（上手）三八歩となりて、敵角を引かせるのは、攻撃手筋であるが薄くなつたので、五六金打ちは、敵の五筋に轉じた手である。其れ故強襲

（下手）六八銀と打つて、極力受けるのは當然である。

（下手）六二歩と打つのは、敵陣を亂す意味である。

（上手）五六歩打ちは、局面の轉換を圖る含みで決戰の手である

（下手）六九桂打ちは、極力防戰の意味で已む得ない手である

演藝案内

大正館　十九日ヨリ超特別大興行　松竹蒲田が更に映畫界を一齊に風靡せる我國正劇の正宗
島津保次郎氏監督作品　現代の會社勤めのサラリーマン生活を最も巧みに最も愉快に諷刺せしモダン喜劇　裏から表から　全卷　新井淳　島田嘉七　東榮子　阪田蝶子　林千歳　共演
大曾根監督作品　阪妻プロ超時代劇　倶圓劇　双影秘聞　七卷　草間實一人二役主演　泉春子　駒井哲　浦田スタヂオ本年度第一夏季超特作品
化粧の小田富　撮影濱村義康　池田富信全力傾注苦心監督　目下全國の御婦人方の話題の中心となる『受難華』『何故夫人』以上松竹が天下に誇る大映畫は是れ
女の一生　十三卷　『世の乙女よ！妻よ！母よ！この映畫は御身達に何事かを訴へんとする！！』　栗島すみ子一世一代大熱演　奈良眞養子　三田英兒　新井淳　八雲惠美子　飯田蝶子　助演
オールスターキャスト　男女愛慾の爭鬪を描いてあまりある名作　新調衣裳の數を盡して完成せる傑作
東亞キネマ直營　東亞倶樂部　來る廿一日より堂々三大名番組提供　京城學生界が生んだ映畫壇の麒麟兒　澤村勇主演映畫『雁歸來』封切公開
北極の漁業　一卷
ワーナーブラザース映畫　ロイドベーコン監督　探偵喜活劇　指紋の迷路　八卷　五百萬弗事件・殺人事件・赤行囊盜取・死體の紛失・化物な田舍探偵・奇怪な女！！不可解な婆さん等々　滑稽大探偵奇譚
東亞キネマ京都作品　現代劇　南風　七卷　南海に臨んだある港町におこる漁村ローマンス、馬車屋の御職が愛娘おすみをめぐる波瀾にとめる哀話
お待ち兼ねの東亞キネマ超特作　キネマ旬報が絶讃に推賞せる京城生れの澤村勇一氏主演　大時代劇　雁歸來　八卷　天草騷亂に仆れた安之丞は許婚お近を親友の太郎に頼んだ不思議にも安之丞の一命は助かつた、がかくしておこる愛慾の渦まき、義理の絆は錯綜し本邦時代映畫中の逸品！
京龍館　七月廿一日ヨリ四日間上映　特別興行中大入御禮の爲め四日間　階上二十錢階下十錢均一
日活會社現代劇部特作品　南國男兒　全七卷　海洋上の男性劇　血湧き肉躍る　池田富保監督　撮影松村清太郎
日活時代劇　熱血の大河内傳次郎　酒井米子　櫻木梅子　共演　オールスターキャスト　修羅王　前後篇十二卷　剣光亂れて血潮躍る捕物の亂れや雨と涙に終る哀愁の大捕物
喜樂館　突如！！御期待の大名畫特別大興行　二十一日（土曜日ヨリ）　日活會社超弩級大作品　總監督池永浩久　脚色池田富保　◇維新映畫　地雷火組大會　一篇二篇三篇上映　主演河部五郎　酒井米子　大河内傳次郎　櫻木梅子　尾上多見太郎　實川延一郎　尾上華丈　久米譲　市川百之助　嵐岡若　川上弥生　以下總出演
見よ天下に響る日活大時代映畫！！　御期待！と萬雷の賞讃を受けし第一篇第二篇に第三篇（完結篇）を添へ大會として公開す
マキノ社　中央館　廿一日ヨリ三日間短期特別興行　階下十錢均一階上二十錢均一　大マキノプロダクシヨン　不朽の大雄篇　新版　少年倶樂部連載小説　原作大佛次郎　脚色三木稔　鞍馬天狗　角兵衛獅子　第一篇第二篇　十九卷公開　嵐長三郎　桂文人　市川小文治　松浦築枝　山本禮三郎　尾上松緑　中根龍太郎

種子　球根
目録御入用の方は御申込み下さい
京都市梅小路猪熊東入　タキイ種苗株式會社　電話下六壹貳參貳番　振替大阪貳四七九九番

淋疾最新藥　トーリト
到る處の藥店に販賣す
十年の苦患も忽ち全快の悦びを得る！！
近來原因療法がやかましく提唱さるゝやうになつた。これは病原た究極して適藥を用ふる最も進歩したる治療法である。淋疾の病原はゴノコツケン菌が尿道粘膜内にて繁殖しその害を及ぼす病氣であるから、この菌を滅殺せなければ決して淋疾は治るものではない。
特製トリートが淋疾藥の權威として稱へらるゝのは此點を主眼として完成せしもので眞に良く効くからである。試みに貴君の惱む急性淋疾に用ひて見られよ、立ち處に鋭き殺菌力を起し、膿汁を止め疼痛を忘れ、尿通を大いに爽快にするから感染直後の症状は短期日でよく治る。又永年治らぬ頑固なる慢性淋疾にも極めて顯著に奏効し不治の重症と斷念した患者でも忽ち快癒の喜びに接せられた例は最も多數である。
淋疾に惱む諸君よ、彼れ是れ迷ふは一番危險である、即時特製トリートを服用すれば貴下の苦痛や不安は其日から薄らぎ……
必ず治療の目的を達成する事が出來るのは確然である
重症用特製　三十四球入　金三圓　六十六球入　金五圓　百四十球入　金十圓
輕症用　四十六球入　金二圓　百球入　金四圓
本舗　大阪市堂島　高橋盛大堂本店　振替大阪二五〇〇番
リン病　速治療法

小兒科　吉田醫院　醫學博士吉田得次　診察　自午前九時至午後二時　京城黄金町一丁目十二番地　電話龍山四八番（龍山局區域）
理想脱腸帶　義手足　松葉杖各種　專門製作　高野義肢製作所　京城長谷川町（久米常堂筋向）　電話本局一三二六番　（見本無料呈ス）
▲義手足元顧如何ナル不具者モ又セキズイ病モ器械補助用ニテ治ス
◎患者用松葉杖一組金參圓五拾錢ヨリ六圓五拾錢マデ各種御用命ノ節ハ脇下ヨリ床面迄ノ寸法御通知ヲ乞フ

アセモ・ダシレにシツカロール
效果の確實なる無鉛撒布藥として專門醫家の御推奬を受けつゝある
內務省衛生試驗所無鉛證明
（藥店化粧品店にて販賣す）
和光堂　東京大阪

●惡醉　で何時もお苦しみになるにはもし及びませぬ貴方に　ノーシンの御用意さへあれば！！●　荒川
新歸朝者のわたくしはこのソープに品質の價値が値段凌駕せりと讚評を呈します
ホーサンス　牛乳石鹸　NS-40

どなた樣もヘチマコロンで御座います
お歸郷の後にはこれが一番宜しう御座います
へちまの水から發明した化粧水　ヘチマコロン
（ヘチマコロン大瓶五十錢　小瓶三十錢　新型四十五錢）
本舗　天野源七　東京日本橋區横山町

びみ　じよう　ぶどう酒　赤玉ポートワイン
パパやママの卓上にもちびさんの食膳にもいつも
卓上瓶は五十五錢

仁川汽船出帆
定期航路
海州線　隔日出帆
仙掌線　隔日出帆
延安線　隔日出帆　甲串、江華島各港寄港
舊島線　毎月十回出帆
德積線　毎月八回出帆
發津線　毎月六回出帆
信島線　毎月八回出帆
靈興線　毎月八回出帆　永宗島、大阜島、靈興島寄港
各沿岸行帆船荷物取扱　旅客貨物取扱　仁川府港町一丁目（築港前埠頭）
仁川汽船株式會社　電話一〇五八番、一四〇番
朝鮮郵船定期航路　金剛山探勝航路開始　咸北丸　自七月十五日至十月十六日
元山發　毎日午前九時
長箭發　毎日午后二時半
元山着　毎日午后九時半
○仁川出帆（代理店國際通運支店）
京城丸　天安丸　七月二十七日
大阪行　慶州丸　七月三十日
鹿兒島行　圖南丸　八月三日
木浦行　昌京丸　八月一日
海州行　瑞興丸　七月廿九日
濟南行　興德丸　八月二日
大連行　營口丸　七月二十四日
釜山上海行　平安丸　七月二十八日
大連行　圖南丸　八月五日
●釜山出帆（嘉義丸）（博多行）　七月二七日　西鮮各港經由博多行
北鮮各港經由博多行　雄基丸　八月六日
○不河出帆（代理店山野回漕店）
東京行　天安丸　七月二九日
大阪行　常昭丸　七月二五日
濟州島行　統營丸　七月二六日
多島海行　興國丸　八月一日
仁川行　昌原丸　七月二六日
釜山上海行　平安丸　八月一三日
○釜山出帆（取扱店大池回漕部）
東京北陸行　天安丸　七月三一日
大阪西鮮行　常昭丸　七月二七日
大阪北鮮行　櫻島丸　七月二六日
長崎三角行　圖南丸　七月二七日
鹿兒島行　京城丸　七月二九日
大阪（釜山）行　春川丸　七月三〇日
北鮮行　金山丸　七月二八日
浦鹽行　平安丸　七月二八日
上海行　忠清丸　七月二七日
濟州島行　盈德丸　七月二五日
宇品大阪行　立神丸　八月一日
湖南津經由行　元山丸　七月三〇日
○元山出帆（代理店國際通運支店）
東京行　神丸　八月
大阪行　釜山丸　八月九日
大阪行　須江丸　七月二九日
江原道行　新嘉州丸　七月二六日
沿岸經由敦賀行　長白山丸　七月三〇日
浦鹽敦賀行　平壤丸　七月二五日
元山浦津行　春川丸　八月二日
雄基行　釜山丸　七月三〇日
浦鹽行　平壤丸　八月八日
宇品大阪行　立神丸　八月一日
西湖津經由行　立神丸
●日本海出帆
欧州行　熱田丸　七月三〇日
桑港行　サイベリヤ丸　七月二〇日
濠州行　三島丸　八月
大阪商船株式會社
關門神戸大阪行（群山木浦經由）
大信丸　七月廿四日
大智丸　七月廿九日
温州丸　七月廿六日
寧東丸　七月三十日
山東丸　七月廿四日
△鎮南浦、清水、東京行　七月廿二日
△名古屋、清水、東京行
△四川丸　八月八日
△大連行　
長崎、鹿兒島、三角行　東丸　八月十四日
元山出帆
天草丸　七月二十日
雄基行
釜山、門司、宇品、神戸、大阪行　天草丸　七月廿六日
浦鹽行連絡直便利　元山京城間　十二時間半乘車、元山乘船、京城發
內地各港出帆主要航路
◎阪神行毎月一回　◎南洋行毎月一回　◎北米行隔月一回　◎歐洲行毎月二回　◎濠洲行毎月一回　◎南米行二週一回　◎孟買行毎月二回　◎甲谷陀行毎月一回
利加行毎月一回　◎瀧洲航路
京城代理店國際運輸株式會社支店　電話二一〇一、二〇七、五九〇七番
大阪商船株式會社仁川支店　電話二一〇、二一一番
專賣仲次　仁川本町一　國際田組
專商商組　仁川港町六　圓田組支店　電話四一二番
森信汽船出帆
江華島行　（毎日）出帆
安岳行　（隔日）出帆
鎭南浦行　（月六回）出帆
瑞山行　（隔日）出帆
牙山行　（隔日）出帆
各沿岸行帆船荷物取扱　仁川府港町（電話一六三番）
森信汽船株式會社
鳴谷汽船出帆
○寄港地＝天津、大連、鎭南浦、仁川、群山、木浦、釜山、浦項、境、宮津、舞鶴、新舞鶴、敦賀、伏木、新潟（臨時）函館、小樽、大泊、眞岡、釧路、厚岸、根室
○各船共無線電信裝置ヲ有ス
大連天津直行（大連汽船代理店）
仁川發
△辭成丸　七月十八日
△長成丸　七月二十五日
樺太行　裏日本北海道（釜山群山木浦經由）
鎭南浦發　代理店三和町　日鮮通運出張所
△辭成丸　七月一日
△長成丸　七月九日
△平成丸　七月六日
仁川發　代理店本町四　日鮮通運株式會社
△大成丸　七月三日
△長成丸　七月八日
仁川本町四丁目　電話五八五、五〇一〇八
鳴谷汽船株式會社　仁川出張所
仁川出帆
尼ケ崎汽船
●群山、木浦、阪神　七月十九日
●群山、木浦、阪神　七月廿二日
●伏見丸　群山、木浦、阪神　七月廿三日
●時代丸　群山、木浦、阪神
尼崎汽船部　岡崎汽船部　商船會社代理店
高杉回漕部　仁川港町（電話五九番）
朝鮮郵船株式會社
○釜山出帆（取扱店釜山回漕店）
釜山行（急行）　毎日午前十一時
京城行（急行）　毎日午後一時
日本海行　各港寄港　毎日午後二時
木浦行　各港寄港　隔日午後九時
馬山行　各港寄港　毎日午前十時
統營行　各港寄港　毎日午後十一時
浦項行　各港寄港　毎日午後十一時
方面行各港寄港
●木浦發（取扱店吉田回漕店）　各港寄港　隔日午後十時
本社　京城府大平通り
釜山支店　大倉町　電話四一九五番
元山支店　南濱町　電話四一九七番
仁川出張所　仁川港町　電話四一九八番
京城代理店　内國通運會社　電話本局七九、三一〇番